



Informe de Rendición de Cuentas de la Administración Pública
Federal 2006 – 2012.

Informe de Rendición de Cuentas 2006-2012



Corporación Mexicana de Investigación
en Materiales, S.A. de C.V. (COMIMSA)

**GOBIERNO
FEDERAL**





Informe de Rendición de Cuentas de la Administración Pública
Federal 2006 – 2012.



**Entidad: Corporación Mexicana de Investigación en
Materiales S.A de C.V.**

INFORME DE RENDICIÓN DE CUENTAS DE LA ADMINISTRACIÓN 2006 - 2012

**REPORTE DE AVANCE 5to. BIMESTRE
3er ETAPA ENE – OCT 2012
Avance parcial al final del 30 de Noviembre 2012**

INDICE

11.1A	Presentación.....	4
11.1B	Marco Legal	5
11.1C	Descripción de los Servicios (Líneas de investigación y servicios).....	5
11.1D	Objetivos Institucionales y su vinculación con el Plan Nacional de Desarrollo	6
11.2	Marco Jurídico de actuación.....	7
11.3	El Resumen Ejecutivo de las Acciones y Resultados Relevantes.....	7
11.4	Aspectos Financieros Presupuestario.....	8
11.4A	Aspectos financieros y presupuestarios: Ingresos y Egresos de 2006 – 2011. En Millones de pesos.....	8
11.4B	Aspectos financieros y presupuestarios: Avances en los programas sustantivos.....	9
11.5	Recursos Humanos.....	9
11.5A	Recursos Humanos: Estructura Básica y No Básica.....	9
11.5B	Recursos Humanos: Personal de Base, Confianza, Honorarios y Eventual.....	9
11.5C	Recursos Humanos: Condiciones Generales de Trabajo.....	10
11.6	Recursos Materiales: Bienes Muebles, Inmuebles y Tecnológicos.....	11
11.6A	Recursos Materiales: Bienes Muebles.....	11
11.6B	Recursos Materiales: Bienes Inmuebles.....	11
11.6C	Recursos Materiales: Bienes Tecnológicos.....	11
11.7	PEMG. Síntesis de las acciones y resultados relevantes.....	12
11.8	PNRCTCC. Síntesis de las acciones y resultados relevantes.....	12
11.9	LFTAIPG: Cumplimiento a la Ley Federal de Transparencia y Acceso a la Información Pública Gubernamental.....	12
11.10	Observaciones de auditorías de las instancias de fiscalización en proceso de atención	12
11.11	Procesos de Desincorporación (No Aplica para la Corporación Mexicana de Investigación en Materiales S.A. de C.V.).....	13
11.12	Resultados relevantes de las Bases o Convenios de Desempeño o de Administración por Resultados	14

11.1A Presentación

La Corporación Mexicana de Investigación en Materiales S.A. de C.V. (COMIMSA) es un Centro Público de Investigación perteneciente al Sistema CONACYT, creado a finales de 1991 a partir de la infraestructura física y humana de lo que fuera el IMIS (Instituto Mexicano de Investigaciones Siderúrgicas).

COMIMSA enfoca sus actividades de investigación, desarrollo tecnológico y posgrado bajo el concepto de mercado y con criterios de rentabilidad, de ahí su figura jurídica S. A. de C. V.

COMIMSA ha desarrollado un modelo de actuación innovador, el cual le permite no sólo operar con autosuficiencia financiera, sino que además logra una verdadera vinculación con el sector industrial, con el sector académico y con otros centros de investigación.



Visión

“Ser un Centro Tecnológico en Ingeniería, que represente un factor de cambio en la competitividad del sector industrial y de la ingeniería nacional”.

Misión

Como Centro Tecnológico del CONACYT, nuestra misión es:

“Realizar investigación, estudios y proyectos tecnológicos que permitan fortalecer al sector industrial y de la ingeniería para la infraestructura, mediante la generación, asimilación y transferencia de conocimiento útil al Gobierno, instituciones y empresas, contribuyendo al desarrollo económico y sustentable del país”. **Ver Anexos, archivo 11.1A Presentación.**

11.1B Marco Legal

- Decreto para realizar la entrega-recepción del Informe de los asuntos a cargo de los servidores públicos y de los recursos que tengan asignados al momento de separarse de su empleo, cargo o comisión, expedido por el Titular del Ejecutivo Federal y publicado en el diario Oficial de la Federación del 14 de Septiembre del 2005.
- Acuerdo para la Rendición de Cuentas de la Administración Pública Federal 2006-2012, expedido por el Titular del Ejecutivo Federal, y publicado en el Diario Oficial de la Federación del 19 de Diciembre de 2011.
- Acuerdo que establece las disposiciones que deberán observar los servidores públicos al separarse de su empleo, cargo, o comisión, para la Rendición del Informe de los Asuntos a su cargo y realizar la entrega-recepción de los recursos asignados, expedido por el Titular de la Secretaría de la Función Pública, y publicado en el Diario Oficial de la Federación del 13 de Octubre del 2005.

Ver Anexos, archivo 11.1B Marco Legal

11.1C Descripción de los Servicios (Líneas de investigación y servicios).

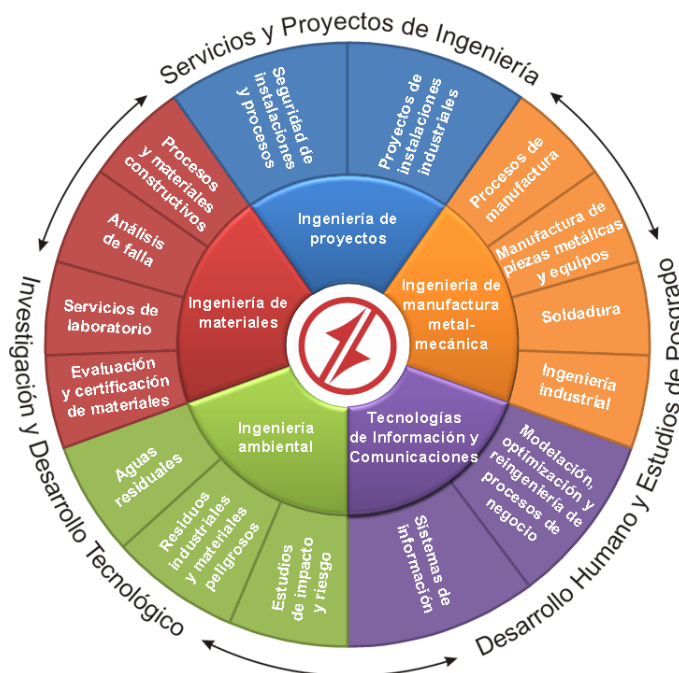

11.1D Objetivos Institucionales y su vinculación con el Plan Nacional de Desarrollo

- **Alineación al Plan Nacional de Desarrollo 2007 -2012**

Una vez definida la directriz de la visión, se ha procedido a la alineación ascendente de objetivos hacia el PND 2007 - 2012 (Plan Nacional de Desarrollo). Así pues, los objetivos definidos en la planeación estratégica de la Corporación Mexicana de Investigación en Materiales S.A. de C.V., impactan directamente a los siguientes objetivos de dicho Programa:

Eje 2. Economía competitiva y generadora de empleos

2.5 Promoción de la productividad y competitividad

Objetivo 5 Potenciar la productividad y competitividad de la economía mexicana para lograr un crecimiento económico sostenido y acelerar la creación de empleos.

2.6 Pequeñas y medianas empresas

Objetivo 6. Promover la creación, desarrollo y consolidación de las micro, pequeñas y medianas empresas (MIPyMEs).

Eje 5. Democracia efectiva y política exterior responsable

5.4 Eficacia y eficiencia gubernamental

Objetivo 4. Mejorar la regulación, la gestión, los procesos y los resultados de la Administración Pública Federal para satisfacer las necesidades de los ciudadanos en cuanto a la provisión de bienes y servicios públicos.

5.5 Transparencia y rendición de cuentas

Objetivo 5. Promover y garantizar la transparencia, la rendición de cuentas, el acceso a la información y la protección de los datos personales en todos los ámbitos de gobierno.

En el Anexo 11.1D Objetivos Institucionales y su vinculación con el Plan Nacional de Desarrollo, se muestran con mayor detalle los Objetivos Institucionales y su Vinculación con el Plan Nacional de Desarrollo.

11.2 Marco Jurídico de actuación

El Marco Jurídico de Actuación de Corporación Mexicana de Investigación en Materiales S.A. de C.V., consistente en Códigos, Leyes, Reglamentos, Acuerdos, Decretos, Manuales, Lineamientos y Normatividad sobre Transparencia, se encuentra en el anexo: **11.2 Marco Jurídico de actuación.**

11.3 El Resumen Ejecutivo de las Acciones y Resultados Relevantes

El Resumen Ejecutivo de las Acciones y Resultados Relevantes de la Corporación Mexicana de Investigación en Materiales S.A. de C.V, para el periodo de Enero a Octubre de 2012; se encuentra en el Anexo **11.3 Resumen Ejecutivo de las Acciones y Resultados Relevantes, de los Anexos.**

En este anexo, se señalan los principales logros en materia de:

- Innovación y mejora administrativa.
- Principales clientes.
- Acciones de mejora continua de procesos administrativos.
- Resultados alcanzados con las mejoras.
- Programas de postgrado.
- Reconocimientos y certificaciones.
- Certificación del Sistema de Calidad.

Como se puede observar en dicho archivo la Corporación Mexicana de Investigación en Materiales S.A. de C.V., cuenta con mejoras significativas en sus procesos administrativos, contando con sistemas automatizados que contribuyen a tener operaciones más efectivas, eficientes y precisas.

11.4 Aspectos Financieros Presupuestarios

11.4A Aspectos financieros y presupuestarios Ingresos y Egresos de Enero – Noviembre 2012. En Miles de pesos.

La Corporación Mexicana de Investigación en Materiales S.A. de C.V., ha desarrollado un modelo de actuación innovador, el cual le permite no sólo operar con autosuficiencia financiera, sino que además logra una verdadera vinculación con el sector industrial, con el sector académico y con otros Centros de Investigación.

En el Anexo 11.4A, se muestran los Ingresos y en el Anexo 11.4B los Egresos, de los programas presupuestarios de COMIMSA, a nivel devengado en el periodo de Enero a Septiembre de 2012 con cifras reales.

A continuación se muestra un Estimado al 30 de noviembre de 2012.

PARTIDA		MODIFICADO 3 EJERCICIO 2012	Ejercido	Diferencia Autorizado vs ejercido
11301	Sueldos base	22,165,130.00	18,000,000.00	4,165,130.00
12201	Sueldos base al personal eventuo	271,441,258.00	190,000,000.00	81,441,258.00
13201	Primas de vacaciones y dominico	9,767,970.00	5,514,991.46	4,252,978.54
13202	Gratificación de fin de año	39,071,881.00	30,000,000.00	9,071,881.00
			7,795,851.13	- 7,795,851.13
14103	Aportaciones al IMSS	53,174,180.00	33,000,000.00	20,174,180.00
14105	Aportaciones al seguro de cesar	13,481,231.00	7,346,595.30	6,134,635.70
14202	Aportaciones al INFONAVIT	21,230,286.00	18,000,000.00	3,230,286.00
14301	Aportaciones al Sistema de Aho	8,492,114.00	6,000,000.00	2,492,114.00
14401	Cuotas para el seguro de vida de	4,380,588.00	3,200,000.00	1,180,588.00
14403	Cuotas para el seguro de gastos	1,439,746.00	1,534,943.28	- 95,197.28
14404	Cuotas para el seguro de separa	5,425,583.00	4,100,000.00	1,325,583.00
15101	Cuotas para el fondo de ahorro c	519,938.00	375,359.19	144,578.81
			358,460.64	- 358,460.64
			3,736,554.07	- 3,736,554.07
15401	Bonos de despensa	1,253,832.00	478,010.00	775,822.00
15402	Compensación garantizada	51,321,792.00	41,296,155.45	10,025,636.55
15901	Otras prestaciones	46,121,051.00	18,692,935.56	27,428,115.44

PARTIDA		MODIFICADO 3 EJERCICIO 2012	Ejercido	Diferencia Autorizado vs ejercido
21101	Materiales y útiles de oficina	6,335,300.00	3,425,554.65	2,909,745.35
21201	Materiales y útiles de impresión	1,589,300.00	965,134.91	624,165.09
21301	Material estadístico y geográfico	172,500.00		172,500.00
21401	Materiales y útiles para el procesamiento	3,713,100.00	1,537,751.87	2,175,348.13
21501	Material de apoyo informático	1,177,100.00	511,960.87	665,139.13
21502	Material para información en audio y video	485,500.00	320,975.58	164,524.42
21601	Material de limpieza	597,300.00	297,237.94	300,062.06
21701	Materiales y suministros para plomería	65,500.00	1,079.32	64,420.68
			16,349.31	- 16,349.31
22104	Productos alimenticios para el personal	562,200.00	324,085.96	238,114.04
22106	Productos alimenticios para el personal	878,100.00	243,534.39	634,565.61
23501	Productos químicos, farmacéuticos y veterinarios	387,200.00	65,801.42	321,398.58
23601	Productos metálicos y a base de metales	7,517,400.00	5,640,178.12	1,877,221.88
23901	Otros productos adquiridos como insumos	982,600.00	12,276,553.93	- 11,293,953.93
24201	Cemento y productos de concreto	106,100.00	38,729.11	67,370.89
24301	Cal, yeso y productos de yeso	70,800.00	206.90	70,593.10
24401	Madera y productos de madera	111,100.00	47,710.89	63,389.11
24501	Vidrio y productos de vidrio	81,400.00	6,157.09	75,242.91
24601	Material eléctrico y electrónico	9,913,000.00	358,590.86	9,554,409.14
24701	Artículos metálicos para la construcción	625,300.00	66,275.35	559,024.65
24801	Materiales complementarios	996,300.00	350,730.82	645,569.18
24901	Otros materiales y artículos de construcción	214,800.00	311,503.13	- 96,703.13
25101	Productos químicos básicos	1,969,400.00	43,183.15	1,926,216.85
25201	Plaguicidas, abonos y fertilizantes	1,453,200.00	1,243.01	1,451,956.99
25301	Medicinas y productos farmacéuticos	171,900.00	130,973.26	40,926.74
25401	Materiales, accesorios y suministros	284,600.00	123,696.16	160,903.84
25501	Materiales, accesorios y suministros	1,060,900.00	531,141.03	529,758.97
25901	Otros productos químicos	1,234,900.00	221,507.22	1,013,392.78
26103	Combustibles, lubricantes y aditivos	10,611,900.00	5,750,685.53	4,861,214.47
26105	Combustibles, lubricantes y aditivos	870,400.00	257,966.58	612,433.42
27101	Vestuario y uniformes	1,418,500.00	1,050,056.77	368,443.23
27201	Prendas de protección personal	1,797,000.00	761,960.84	1,035,039.16
27301	Artículos deportivos	384,500.00	64,997.41	319,502.59
29101	Herramientas menores	2,735,000.00	1,215,775.03	1,519,224.97
29201	Refacciones y accesorios menores	80,000.00		80,000.00
29301	Refacciones y accesorios menores	23,400.00	46,961.50	- 23,561.50
29401	Refacciones y accesorios para equipo	1,286,400.00	296,696.26	989,703.74
29501	Refacciones y accesorios menores	551,700.00	35,585.30	516,114.70
29601	Refacciones y accesorios menores	1,132,100.00	345,671.36	786,428.64
29801	Refacciones y accesorios menores	4,352,300.00	1,478,986.86	2,873,313.14

PARTIDA		MODIFICADO 3 EJERCICIO 2012	Ejercido	Diferencia Autorizado vs ejercido
31101	Servicio de energía eléctrica	3,837,100.00	2,704,507.27	1,132,592.73
31201	Servicio de gas	100,000.00	8,129.41	91,870.59
31301	Servicio de agua	472,200.00	399,468.51	72,731.49
31401	Servicio telefónico convencional	2,800,300.00	2,080,254.20	720,045.80
31501	Servicio de telefonía celular	2,724,200.00	516,335.91	2,207,864.09
31601	Servicio de radiolocalización	254,500.00	1,108.45	253,391.55
31701	Servicios de conducción de señal	1,333,100.00	1,321,873.56	11,226.44
31801	Servicio postal	559,300.00	448,523.71	110,776.29
31902	Contratación de otros servicios	2,134,100.00	175,315.83	1,958,784.17
			547,937.71	- 547,937.71
32201	Arrendamiento de edificios y locales	8,592,600.00	5,015,734.48	3,576,865.52
32301	Arrendamiento de equipo y bienes	12,603,000.00	16,836,789.88	- 4,233,789.88
32302	Arrendamiento de mobiliario	2,218,400.00	762,103.38	1,456,296.62
32505	Arrendamiento de vehículos terrestres	272,900.00	297,007.30	- 24,107.30
32601	Arrendamiento de maquinaria y equipo	21,196,900.00	3,021,078.04	18,175,821.96
32701	Patentes, regalías y otros	11,705,400.00	7,499,656.74	4,205,743.26
33104	Otras asesorías para la operación	1,192,800.00	492,275.00	700,525.00
33301	Servicios de informática	348,900.00	26,539.04	322,360.96
33302	Servicios estadísticos y geográficos	152,800.00		152,800.00
33303	Servicios relacionados con certificación	1,423,800.00	573,578.94	850,221.06
33401	Servicios para capacitación a ser	4,641,000.00	4,865,307.00	- 224,307.00
33501	Estudios e investigaciones	366,100.00	1,300.00	364,800.00
33602	Otros servicios comerciales	440,500.00	72,984.38	367,515.62
			1,450.00	- 1,450.00
33604	Impresión y elaboración de materiales	386,600.00	122,602.58	263,997.42
33605	Información en medios masivos	1,161,500.00	265,986.88	895,513.12
33801	Servicios de vigilancia	2,020,600.00	1,077,996.51	942,603.49
33901	Subcontratación de servicios comerciales	20,559,714.00	41,444,225.78	- 20,884,511.78
34101	Servicios bancarios y financieros	297,000.00	1,211,731.46	- 914,731.46
			108,580.85	- 108,580.85
34501	Seguros de bienes patrimoniales	3,054,200.00	2,335,433.45	718,766.55
34601	Almacenaje, embalaje y envase	21,800.00	1,614.48	20,185.52
34701	Fletes y maniobras	619,000.00	270,896.21	348,103.79
35101	Mantenimiento y conservación de bienes	2,798,300.00	820,638.54	1,977,661.46
35201	Mantenimiento y conservación de bienes	623,700.00	125,519.19	498,180.81
35301	Mantenimiento y conservación de bienes	721,200.00	73,654.10	647,545.90
35501	Mantenimiento y conservación de bienes	3,595,900.00	2,505,664.37	1,090,235.63
35701	Mantenimiento y conservación de bienes	2,584,800.00	1,657,920.41	926,879.59
35801	Servicios de lavandería, limpieza	2,124,400.00	1,575,998.11	548,401.89
36101	Difusión de mensajes sobre pro	150,000.00	44,435.26	105,564.74
36201	Difusión de mensajes comercial	913,000.00	758,241.21	154,758.79
37101	Pasajes aéreos nacionales para l	7,685,100.00	4,065,672.20	3,619,427.80
37106	Pasajes aéreos internacionales p	1,237,900.00	86,588.80	1,151,311.20
37201	Pasajes terrestres nacionales pa	6,438,600.00	2,346,250.43	4,092,349.57
37206	Pasajes terrestres internacionales	365,700.00	35,858.41	329,841.59
37501	Viáticos nacionales para labores	25,622,900.00	15,521,995.30	10,100,904.70
			901,546.61	- 901,546.61
37602	Viáticos en el extranjero para se	1,692,000.00	469,546.37	1,222,453.63
38201	Gastos de orden social	889,700.00	56,600.00	833,100.00
38301	Congresos y convenciones	1,779,200.00	515,132.32	1,264,067.68
38401	Exposiciones	951,300.00	329,459.36	621,840.64
39201	Impuestos y derechos de export	21,800.00	16,362.02	5,437.98
39202	Otros impuestos y derechos	1,827,700.00	14,789,883.17	- 12,962,183.17
			66,079.34	- 66,079.34

PARTIDA		MODIFICADO 3 EJERCICIO 2012	Ejercido	Diferencia Autorizado vs ejercido
43901	Subsidios para capacitación y be	3,000,000.00	1,741,353.77	1,258,646.23
46101	Aportaciones a Fideicomisos Pu	5,000,000.00	3,000,000.00	2,000,000.00
51101	Mobiliario	3,716,000.00	1,500,000.00	2,216,000.00
51501	Bienes Informaticos	7,823,638.00	5,200,000.00	2,623,638.00
51901	Equipo de Administracion	381,000.00	220,000.00	161,000.00
52101	EQUIPOS Y APARATOS AUDIOVIS	280,000.00	135,000.00	145,000.00
52301	CAMARAS FOTOGRAFICAS Y DE V	243,000.00	195,000.00	48,000.00
53101	EQUIPO MEDICO Y DE LABORATO	7,280,000.00	6,200,000.00	1,080,000.00
53201	INSTRUMENTAL MEDICO Y DE LA	820,000.00	550,000.00	270,000.00
54104	Vehiculos	7,720,212.00	6,120,000.00	1,600,212.00
56201	MAQUINARIA Y EQUIPO INDUST	25,755,252.00	21,000,000.00	4,755,252.00
56501	EQUIPOS Y APARATOS DE COMU	52,000.00	39,999.00	12,001.00
56601	MAQUINARIA Y EQUIPO ELECTRI	9,198,362.00	7,300,000.00	1,898,362.00
56701	Herramientas y maquinas herra	3,500,000.00	3,000,000.00	500,000.00
56902	Otros Bienes muebles	830,000.00	600,000.00	230,000.00
62201	Obras de construcción para Salti	52,830,399.00	47,300,000.00	5,530,399.00
	TOTAL	921,593,264.00	679,479,709.22	242,113,554.78

11.4C Aspectos financieros y presupuestarios: Avances en los programas sustantivos

La Corporación Mexicana de Investigación en Materiales S.A. de C.V. cuenta con 3 programas sustantivos, en los que ha venido ejerciendo su presupuesto, para realizar las actividades inherentes a sus diversas áreas de su especialización, así como para llevar a cabo su programa de formación de recursos humanos de alto nivel:

- Actividades de Apoyo a la Función Pública y Buen Gobierno.
- Actividades de Apoyo Administrativo.
- Desarrollo Tecnológico e Innovación Tecnológica y Elaboración de Publicaciones.

En el Archivo 11.4C Aspectos financieros y presupuestarios: Avances en los programas sustantivos, se muestra el presupuesto autorizado y ejercido de estos programas, de Enero a Septiembre de 2012 con cifras reales..

A continuación se presenta el ESTIMADO al 30 de noviembre de 2012.

(FLUJO DE EFECTIVO)																												
(MILES DE PESOS)																												
al 30 de noviembre 2012																												
ENTIDAD: 91A Corporación Mexicana de Investigación en Materiales, S.A de C.V.																												
F	FN	SF	AI	PP	ID	NUM	CONCEPTO	CAPITULO				GASTO		CAPITULO				GASTO DE		GASTO								
								1000	2000	3000	4000	CORRIENTE		5000	6000	INVERSION		TOTAL										
								PROG. ANJAL	EJER. ACUM	PROG. ANJAL	EJER. ACUM	PROG. ANJAL	EJER. ACUM	PROG. ANJAL	EJER. ACUM	PROG. ANJAL	EJER. ACUM	PROG. ANJAL	EJER. ACUM	PROG. ANJAL	EJER. ACUM							
Función Pública y buen Gobierno																												
1	3	04	001			001	RECURSOS FISCALES																					
							RECURSOS PROPIOS	7,392.9	5,711.9	252.2	111.0	1,737.5	1,105.6			9,382.6	6,928.5					9,382.6	6,928.5					
							TOTAL	7,392.9	5,711.9	252.2	111.0	1,737.5	1,105.6			9,382.6	6,928.5					9,382.6	6,928.5					
Servicios de Apoyo Administrativo																												
3	8	02	002			M	001	RECURSOS FISCALES																				
							RECURSOS PROPIOS	39,388.9	35,292.1	2,673.3	1,340.9	16,104.2	8,632.3			58,166.4	45,265.3					58,166.4	45,265.3					
							TOTAL	39,388.9	35,292.1	2,673.3	1,340.9	16,104.2	8,632.3			58,166.4	45,265.3					58,166.4	45,265.3					
Prestación de Servicios Públicos																												
3	8	02	004			E	002	RECURSOS FISCALES																				
							RECURSOS PROPIOS	502,504.8	348,425.8	65,074.5	40,733.0	158,035.1	150,662.3	5,000.0	5,000.0	730,614.4	544,821.1	67,599.5	35,979.2			67,599.5	35,979.2	798,213.9	580,800.3			
							TOTAL	502,504.8	348,425.8	65,074.5	40,733.0	158,035.1	150,662.3	5,000.0	5,000.0	730,614.4	544,821.1	67,599.5	35,979.2			67,599.5	35,979.2	798,213.9	580,800.3			
Proyectos de Inversión																												
3	8	02	004			K	010	RECURSOS FISCALES																				
							RECURSOS PROPIOS																52,830.4	44,893.9	52,830.4	44,893.9	52,830.4	44,893.9
							TOTAL																52,830.4	44,893.9	52,830.4	44,893.9	52,830.4	44,893.9
Organiamiento de Becas																												
3	8	02	006			U	001	RECURSOS FISCALES																				
							RECURSOS PROPIOS					3,000.0	1,591.7	3,000.0	1,591.7											3,000.0	1,591.7	
							TOTAL					3,000.0	1,591.7	3,000.0	1,591.7											3,000.0	1,591.7	
TOTAL																												
							RECURSOS FISCALES																					
							RECURSOS PROPIOS	549,286.6	389,429.8	68,000.0	42,184.9	175,876.8	160,400.2	8,000.0	6,591.7	801,163.4	598,606.6	67,599.5	35,979.2	52,830.4	44,893.9	120,429.9	80,873.1	921,593.3	679,479.7			
							TOTAL	549,286.6	389,429.8	68,000.0	42,184.9	175,876.8	160,400.2	8,000.0	6,591.7	801,163.4	598,606.6	67,599.5	35,979.2	52,830.4	44,893.9	120,429.9	80,873.1	921,593.3	679,479.7			

11.4D Aspectos financieros presupuestarios: Balanzas de comprobación con corte al 30 de junio de 2012.

En el Archivo anexo 11.4D Balanza de comprobación a 30 Jun 2012, se encuentra el informe de balanza de comprobación con corte al 30 de Junio de 2012. Incluye lo siguiente: cuenta, descripción, saldo anterior, cargo, crédito y saldo. Con sus totales con cifras reales..

11.4E Aspectos financieros presupuestarios: Balanzas de comprobación con corte al 31 de Agosto de 2012.

En el Archivo anexo 11.4E Balanza de comprobación a 31 de Agosto de 2012, se encuentra el informe de balanza de comprobación con corte al 31 de Agosto de 2012. Incluye lo siguiente: cuenta, descripción, saldo anterior, cargo, crédito y saldo. Con sus totales con cifras reales..

A continuación se muestra un estimado de **Balanza de comprobación a 30 Nov 2012**

CORPORACION MEXICANA DE INVESTIGACION EN MATERIALES, S.A. DE C.V.					
Balanza de comprobación estimada al 30 de Noviembre 2012 nivel 1					
Cuenta	Descripción		Saldo Anterior	Cargo	Credito
1	ACTIVO		\$582,213,875.15	\$391,309,394.39	\$391,309,394.39
2	PASIVO		\$48,204,338.42	\$58,629,381.18	\$58,629,381.18
3	HACIENDA PUBLICA/PATRIMONIO		\$528,881,779.71	\$0.00	\$0.00
4	INGRESOS Y OTROS BENEFICIOS		\$218,391,928.17	\$51,448,081.70	\$51,448,081.70
5	GASTOS Y OTRAS PERDIDAS		\$231,044,171.15	\$51,902,215.49	\$51,902,215.49
8	CUENTAS DE ORDEN PRESUPUEST		\$2,730,000.01	\$246,292,918.49	\$246,292,918.49

11.4F Estados Financieros Dictaminados.

En el Archivo anexo 11.4F Estados financieros dictaminados, se encuentra el informe de estados financieros y dictamen de los auditores independientes de la Corporación Mexicana de Investigación en Materiales.

11.4G Informe del Comisario Publico a Estados Financieros Dictaminados.

En el Archivo Anexo 11.4G Informe del comisario público a Estados financieros dictaminados, se encuentra el informe sobre los estados financieros de COMIMSA con cifras al 31 de Agosto de 2012.

11.4H Acta de Aprobación de estados financieros Dictaminados por Órgano de Gobierno

En el Archivo Anexo 11.4H Acta de aprobación de estados financieros dictaminados por el OG, se encuentra el Acta de aprobación de estados financieros dictaminados al 31 de Diciembre de 2011 y 2010 por el Órgano de Gobierno aprobados por el Órgano de Gobierno en la Primera Sesión, 02 de Abril de 2012, 10:00 horas, CONACYT, México, D.F.

Los estados financieros correspondientes a el periodo de Enero a Octubre de 2012, serán aprobados hasta la próxima reunión de Consejo de Administración en el 2013.

11.4I Informe presupuestario (sin auditor externo designado)

Para la Corporación Mexicana de Investigación en Materiales No aplica el Informe presupuestario (sin auditor externo designado), debido a que la entidad cuenta con auditor designado.

11.5 Recursos Humanos.

11.5A Recursos Humanos: Estructura Básica y No Básica.

El organigrama con el cual se opera la Corporación Mexicana de Investigación en Materiales S.A. de C.V., en su estructura básica (personal de planta), se muestra en el **Archivo Anexo 11.5 Recursos Humanos: Estructura Básica.**

En este organigrama se muestran los puestos autorizados en los niveles I, II, III, IV, V, VI, a cada una de la direcciones de área, que integran a COMIMSA: Dirección General (DG), Órgano Interno de Control (OIC), Dirección de Administración (DA), Dirección de Ingeniería Región Sur (DIRS), Dirección de Ingeniería Región Centro Norte (DIRCN), Dirección de Ingeniería en Materiales y Manufactura (DIMM) y la Dirección de Transferencia de Tecnología (DTT).

En el organigrama se muestra la estructura por Direcciones de la Corporación Mexicana de Investigación en Materiales S.A. de C.V.

En el periodo de Enero a Octubre, este organigrama requirió de modificaciones las cuales hasta el Octubre de 2012, no han sido autorizadas por la Secretaría de la Función Pública (SFP).

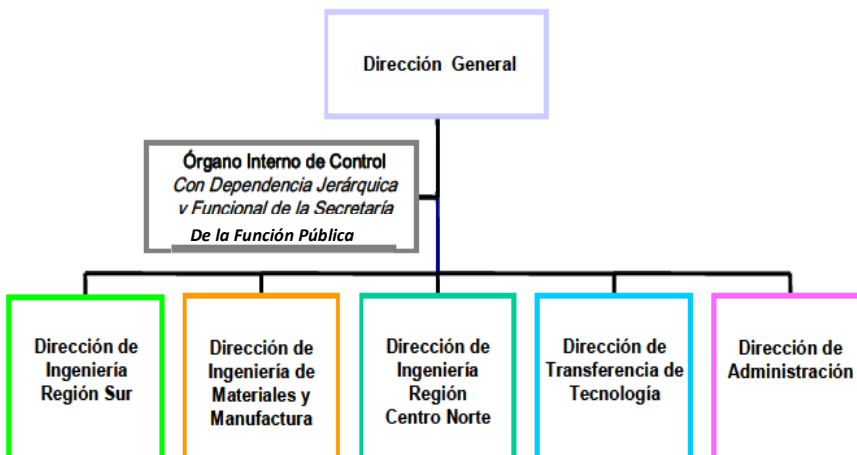

11.5B Recursos Humanos: Personal de Base, Confianza, Honorarios y Eventual.

El esquema de contratación hasta Diciembre de 2011 y vigente hasta Octubre de 2012, de la Corporación Mexicana de Investigación en Materiales S.A. de C.V., contempla empleados de base (personal de planta) y personal eventual.

En el Archivo Anexo 11.5B Recursos Humanos personal de base confianza eventual, se detallan las plazas de personal contratado por Direcciones y Gerencias, desde Enero de 2012 a Octubre de 2012.

11.5C Recursos Humanos: Condiciones Generales de Trabajo

El Reglamento Interior de Trabajo para los empleados de la Corporación Mexicana de Investigación en Materiales S.A. de C.V., tiene por objeto regular las relaciones de trabajo entre la Entidad y sus trabajadores.

Dicho reglamento esta vigente desde el 2006 hasta Octubre de 2012, el cual ya fue presentado en el 1 avance de rendición de cuentas de la SFP y a Octubre de 2012, no ha requerido modificaciones.

En el Archivo Anexo 11.5C Recursos Humanos Condiciones Generales de Trabajo, se presenta el reglamento interior de trabajo.

11.6 Recursos Materiales: Bienes Muebles, Inmuebles y Tecnológicos.

11.6A Recursos Materiales: Bienes Muebles

Para el cumplimiento de sus actividades, indicadores, trabajos y proyectos, la Corporación Mexicana de Investigación en Materiales S.A. de C.V., durante el período de Enero a Octubre de 2012, ha adquirido diversos bienes muebles, según lo autorizado en la cartera de inversión.

En el caso de los bienes muebles, tales como mobiliario y equipo de tecnologías de información, en cumplimiento a las diversas medidas de austeridad y disciplina del gasto de la Administración Pública Federal, se ha venido celebrando contratos de arrendamiento en los términos específicos estipulados para cada caso.

En el archivo de Anexo 11.6 Recursos Materiales-Bienes Muebles, se anexa la lista de los bienes muebles con los que ha adquirido la Corporación Mexicana de Investigación en Materiales, S.A. de C.V. de Enero a Octubre de 2012. Autorizados en la cartera de inversión.

11.6B Recursos Materiales: Bienes Inmuebles

La Corporación Mexicana de Investigación en Materiales S.A. de C.V., para el desarrollo de sus actividades cuenta con la infraestructura física de un inmueble ubicado en la Ciudad de Saltillo, Coahuila y en el ejercicio 2010 se inició la construcción de las oficinas de COMIMSA de la Gerencia Región Sur, en la Ciudad de Cárdenas, Tabasco, dicha edificio se terminará de construir en el 2012.

En el Archivo Anexo 11.6B Recursos Materiales-Bienes Inmueble, se muestra el mapa de las instalaciones de la Entidad, en la Ciudad de Saltillo, Coahuila. Además de las instalaciones que se encuentran en arrendamiento por parte de la institución, en las diferentes unidades foráneas.

11.6C Recursos Materiales: Bienes Tecnológicos

La Corporación Mexicana de Investigación en Materiales S.A. de C.V., en el periodo de Enero de 2012 a Octubre de 2012, ha registrado diversos bienes tecnológicos como: derechos de autor, marcas, patentes, diseños industriales.

En el Archivo Anexo 11.6C Recursos Materiales-Bienes Tecnológicos, se muestran los registros de Bienes Tecnológicos correspondientes al periodo.

11.7 PEMG. Síntesis de las acciones y resultados relevantes.

La Corporación Mexicana de Investigación en Materiales S.A. de C.V. a partir del surgimiento del Programa Especial de Mejora de la Gestión en la Administración Pública Federal 2008-2012, ha venido realizando diversas acciones que contribuyan al objetivo primordial de este Programa, el cual es obtener mayores y mejores efectos, midiendo y evaluando los avances del desarrollo interno de las instituciones, así como la para efectividad de sus programas y servicios.

En cumplimiento a este Programa, COMIMSA cada año ha venido realizando proyectos orientando sistemáticamente su gestión a la realización de mejoras que contribuyan al logro de mejores resultados, a elevar la eficiencia en los servicios que presta y mejorar la calidad del gasto público a través de herramientas que evalúan y midan el desempeño.

En el Archivo Anexo 11.7 PEMG Síntesis de las acciones y resultados relevantes, se muestran los resultados de innovación, mejora administrativa, mejora continua a procesos, así como resultados alcanzados en los avances de Enero a Octubre de 2012.

11.8 PNRCTCC Síntesis de las acciones y resultados relevantes

La Corporación Mexicana de Investigación en Materiales S.A. de C.V., como parte del cumplimiento al Programa Nacional de Rendición de Cuentas, Transparencia y Combate a la Corrupción 2008–2012, ha realizado acciones con resultados relevantes en la generación de una cultura social de rendición de cuentas, combate a la corrupción, apego a la legalidad a partir del cumplimiento de los indicadores que desde 2008 al 2012, han sido aplicables a COMIMSA.

En el Archivo Anexo 11.8 PNRCTCC síntesis de las acciones y resultados relevantes, se muestra un informe detallado de acciones realizadas en los rubros de Transparencia Focalizada, Participación Ciudadana, Cultura de la Legalidad, Blindaje Electoral y Mejoras de Sitios WEB, así como las calificaciones obtenidas en el cumplimiento de estos Programas.

11.9 LFTAIPG: Cumplimiento a la Ley Federal de Transparencia y Acceso a la Información Pública Gubernamental.

Como parte de las obligaciones que la Ley Federal de Transparencia y Acceso a la Información Pública Gubernamental, establece para la Corporación Mexicana de Investigación en Materiales, S.A. de C.V., a partir de su entrada en vigor, se ha venido realizando acciones como la atención de solicitudes de información, registro de información pública en el Portal de Obligaciones de Transparencia, registro de expedientes reservados, protección de datos personales e informes en el Tema de Transparencia.

En el Archivo Anexo 11.9A y B LFTAIPG Cumplimiento a la ley federal de Transparencia, se muestra el Cumplimiento a detalle a la Ley Federal de Transparencia y Acceso a la Información Pública Gubernamental, así como la calificación obtenida por COMIMSA, en la evaluación de diversos criterios relacionados con el tema, en el periodo de Enero a Octubre de 2012.

11.10 Observaciones de auditorías de las instancias de fiscalización en proceso de atención.

Al 30 de agosto de 2012, se tienen 3 observaciones pendientes de solventar de las 5 que se tenían al 30 de junio de 2012. Se tiene previsto que al 30 de noviembre se tengan todas las observaciones solventadas, ya que el 30 de septiembre se reportó a la SFP la solventación de las 2 restantes y no se han hecho auditorías en este periodo que hayan generado más observaciones.

11.11 Procesos de Desincorporación (No Aplica para COMIMSA)

11.12 Resultados relevantes de las Bases o Convenios de Desempeño o de Administración por Resultados.

La Corporación Mexicana de Investigación en Materiales, S.A. de C.V. (COMIMSA), la Secretaría de Hacienda y Crédito Público (SHCP), la Secretaría de la Función Pública (SFP) y el Consejo Nacional de Ciencia y Tecnología (CONACYT), en Mayo de 2009 firmaron el Convenio de Administración por Resultados (CAR).

En cumplimiento a la cláusula SEGUNDA “COMPROMISOS DEL CENTRO” de este Convenio, se presentan los Anexos del Convenio de Administración por Resultados (CAR) de la Corporación Mexicana de Investigación en Materiales S.A. de C.V., que muestran el resultado de las acciones realizadas por la Corporación Mexicana de Investigación en Materiales S.A. de C.V., las cuales fueron llevadas a cabo considerando lo establecido en el artículo 59 de la Ley de Ciencia y Tecnología, como hace referencia el mismo CAR.

La realización de proyectos, iniciativas y acciones orientadas al alcance de metas que impacten positivamente los objetivos plasmados en cada uno de los anexos del CAR, tienen como finalidad cumplir la Misión de la Corporación Mexicana de Investigación en Materiales S.A. de C.V. al aportar: servicios, conocimientos y productos para la consolidación del Sector Tecnológico de México.

Los resultados contenidos en cada una de las matrices correspondientes a los Anexos del CAR, son comprobables y por lo tanto evaluables por las instancias competentes.

En las siguientes Tabla se muestran: La Tabla de Indicadores y Medidores del Convenio de Administración por Resultados (CAR) de la Corporación Mexicana de Investigación en Materiales S.A. de C.V. Reportados en el primer semestre de 2012, ya que solo se cuenta con información por semestre.

En el Archivo Anexo 11.12 Resultados relevantes-CAR, se encuentra la misma información.

CORPORACIÓN MEXICANA DE INVESTIGACIÓN EN MATERIALES, S.A. DE C.V.
Anexo I del CAR Programa Estratégico de Mediano Plazo

TABLA DE INDICADORES Y MEDIDORES					
Perspectivas	Objetivos Específicos	Indicadores críticos de éxito (Medidores)	Unidad de medida	2012	Avance Real al 1er sem de 2012
1. Aprendizaje y Crecimiento	1.1 Realizar inteligencia de mercados	1.1.1 Estudio del entorno de cada una de las especialidades de la entidad	1.1.1.1 Estudios	10	2
	1.2 Formación de Recursos Humanos (Consolidar e integrar las capacidades humanas y materiales) y (Consolidar los posgrados institucionales)	1.2.1 Excelencia en la formación de capital humano de alto nivel	1.2.1.1 (Número de posgrados en el PNPC / Total de posgrados del centro)*100	100%	75%
		1.2.2 Generación de recursos humanos especializados	1.2.2.1 Número de maestros y doctores graduados / Total de profesores-investigadores del centro)*100	113%	42%
			1.2.2.2 Numero de especialistas graduados / Total de profesores-investigadores del PP	20 / 16	1 / 6
		1.2.3 Eficiencia terminal	1.2.3.1 (Alumnos graduados por cohorte / Total de alumnos matriculados por cohorte)*100	70%	67%
	1.2.4 Inserción en el mercado laboral	1.2.4.1 (Alumnos Graduados (especialización, maestría y doctorado) insertados en el mercado laboral / Alumnos Graduados)*100	100%	100%	
1.3 Desarrollar y fomentar la cultura de innovación	1.3.1 Transferencia de conocimiento	1.3.1.1 (Número de patentes licenciadas y/o modelos de utilidad o derechos de autor transferidos) / Total de investigaciones realizadas por el centro)	16 / 36	5 / 26	
2. Procesos Internos de Negocio	2.1 Desarrollo de inventiva	2.1.1 Desarrollo de inventiva	2.1.1.1 Número de patentes y/o derechos de autor otorgados / Total de patentes y/o derechos de autor solicitados	16 / 22	12 / 9
	2.2 Establecer y mejorar la calidad de los procesos	2.2.1 Calidad en los procesos	2.2.1.1 Certificación del sistema de calidad	100%	100%
	2.3 Generación de conocimiento (Incrementar el capital intelectual) e (Incrementar y optimizar el desarrollo de tecnologías)	2.3.1 Generación de conocimiento	2.3.1.1 Número de publicaciones arbitradas / Total de publicaciones generadas por la entidad	18 / 85	13 / 27
		2.3.2 Proyectos por investigador	2.3.2.1 (Total de proyectos / Total de investigadores del centro)	350 / 140	168 / 104
3. Clientes	3.1 Obtener la retroalimentación del cliente en áreas de oportunidad	3.1.1 Percepción del cliente	3.1.1.1 Evaluación de satisfacción del cliente	88%	89%
	3.2 Apoyo al desarrollo socio económico regional (Apoyar la mejora de la rentabilidad y competitividad del sector industrial y de la ingeniería)	3.2.1 Contribución a la solución de demanda regionales	3.2.1.1 (Número de proyectos aprobados en fondos mixtos y sectoriales / Total de proyectos internos de investigación)*100	20%	61%
	3.3 Ofrecer proyectos tecnológicos diferenciados con valor agregado	3.3.1 Participación en labores de vinculación	3.3.1.1 (Productos de vinculación / Total de personal académico) * 100	123 / 26	37 / 12
	3.4 Fortalecimiento de la competitividad (Consolidar los posgrados institucionales)	3.4.1 Incremento en la productividad	3.4.1.1 Monto de la facturación (en miles de \$) / Número de empleados	420.00	223.02
			3.4.1.2 (Número de personal administrativo / Número de personal Investigador y tecnólogo)*100	7.00%	6.05%
		3.4.2 Crecimiento de clientes	3.4.2.1 ((Clientes en el año n / Clientes en el año n-1)-1)*100	2%	-40%
		3.4.3 Transferencia social del conocimiento	3.4.3.1 Total de proyectos externos comercializados / Total de proyectos internos y externos (Investigación y comercialización)	0.82	0.72
		3.4.4 Proyectos de transferencia de conocimiento	3.4.4.1 (Proyectos de transferencia de conocimiento / Total de proyectos desarrollados)*100	100%	77%
	3.4.5 Contribución del conocimiento a la competitividad	3.4.5.1 Número de tesis del posgrado concluidas orientadas al desarrollo de la competitividad industrial / Total de tesis concluidas	38 / 38	5 / 5	
		3.4.5.2 (Número de tesis del posgrado concluidas orientadas al desarrollo socio-económico / Total de tesis concluidas)*100	100%	17%	
4. Financiera	4.1 Lograr la autosuficiencia	4.1.1 Índice de cobertura de servicios	4.1.1.1 Número de usuarios de los servicios / total de Investigadores y tecnólogos	0.40	0.40
	4.2 Competitividad de Recursos (Generación de ingresos) e (Incrementar la eficacia y eficiencia de los recursos y sistemas)	4.2.1 Productividad	4.2.1.1 ((Costo neto máximo administrativo) / Costo total de la entidad)*100	7.10%	5.97%
			4.2.1.2 (Monto de recursos autogenerados / monto de presupuesto total)*100	100%	105%

* No se incluyen costos de posibles proyectos externos, debido a que deberán de ser autosustentables.

11.13 Otros Aspectos relevantes relativos a la Gestión Administrativa.

Un aspecto relevante es la implantación del Sistema de Contabilidad Gubernamental a pesar de que es obligatorio hasta el 1º. De enero de 2013 en COMIMSA ya está preparando el sistema.

11.14 Reporte de Todas las Acciones y compromisos en procesos al 30 de Noviembre de 2012, con su cronograma de actividades.

Este punto se encuentra reportado en el apartado “Acciones y compromisos” del Sistema de Rendición de Cuentas de la Administración Pública Federal”.

**Corporación Mexicana
de Investigación en Materiales,
S.A. de C.V.
(COMIMSA)**